

慈溪市春维轴承有限公司年产 1 亿只 轴承内圈生产线技改项目竣工环境保 护验收报告

建设单位：慈溪市春维轴承有限公司

编制单位：慈溪市春维轴承有限公司

二〇二〇年七月

建设单位：慈溪市春维轴承有限公司

法人代表：胡维庆

咨询单位：浙江普泽环保科技有限公司

法定代表人：陆泽平

建设单位：慈溪市春维轴承有限公司

电话：13906747263

传真：/

邮编：/

地址：慈溪市胜山镇胜山大道西路 285 号

咨询单位：浙江普泽环保科技有限公司

电话：0574-63023903

传真：/

邮编：315300

地址：慈溪市宗汉街道明州西路 98 号(普泽环保产业园)

目 录

第一部分 项目竣工环境保护验收监测报告.....	1
1、验收项目概况.....	1
2、验收监测依据.....	3
3、建设项目工程概况.....	4
4、环境保护设施.....	10
5、建设项目环评报告表的主要结论与建议及审批部门审批意见.....	13
6、验收执行标准.....	16
7、验收监测内容.....	17
8、验收监测数据的质量控制和质量保证.....	19
9、验收监测结果.....	20
10、验收监测结论.....	23
附件 1:宁波市生态环境局慈溪分局文件.....	26
附件 2:本项目地理位置.....	27
附件 3:原辅材料消耗统计.....	28
附件 4:企业生产设备清单.....	29
附件 5:项目建设环境保护验收监测工况证明.....	30
附件 6:委托函.....	31
附件 7:危废处置协议.....	32
附件 8:危废仓库.....	36
附件 9:检验检测报告.....	39
第二部分 验收意见.....	46
第三部分 其他需要说明事项.....	49

第一部分 项目竣工环境保护验收监测报告

1、验收项目概况

1.1 项目名称：年产 1 亿只轴承内圈生产线技改项目

1.2 建设性质：技改

1.3 建设单位：慈溪市春维轴承有限公司

1.4 建设地点：慈溪市胜山镇胜山大道西路 285 号

1.5 立项过程

慈溪市春维轴承有限公司位于慈溪市胜山镇胜山大道西路 285 号，是一家专业从事轴承内圈生产的企业。企业投资 300 万，租用慈溪市申发轴承厂的已建厂房，实施年产 1 亿只轴承内圈生产线技改项目。

重庆大润环境科学研究院有限公司于 2019 年 8 月编制完成了《慈溪市春维轴承有限公司年产 1 亿只轴承内圈生产线技改项目环境影响报告表》，对该企业进行一次全面评价。2019 年 9 月 5 日，宁波市生态环境局慈溪分局予以批复。

表 1-1 企业生产规模一览表

产品	环评设计产量	实际产量	备注
轴承内圈	1 亿只/年	1 亿只/年	一致

1.6 环境影响报告表相关信息

编制单位：重庆大润环境科学研究院有限公司

环境影响报告表完成时间：2019 年 8 月

环评审批部门：宁波市生态环境局慈溪分局

审批时间及文号：2019 年 9 月 5 日 慈环建（报）2019-585 号

1.7 项目建设相关信息

企业环保设施与主体工程实现“三同时”，截止到目前为止，设施运行良好。

开工时间：2019 年 9 月

竣工时间：2019 年 9 月

调试时间：2019 年 9 月

1.8 验收工作

本项目于 2019 年 9 月开工建设，于 2019 年 9 月竣工，2019 年 9 月进行调试，目前各设备运行状况良好，已具备验收条件。

根据生态环境部公告 2018 年第 9 号《建设项目竣工环境保护验收技术指南 污

染影响类》的规定和要求，浙江普泽环保科技有限公司于 2019 年 9 月对该项目进行现场勘察，查阅相关技术资料，并在此基础上编制了建设该项目竣工环境保护验收监测方案。

依据该项目竣工环境保护验收监测方案，委托浙江亚凯检测科技有限公司于 2019 年 10 月 31 日、11 月 01 日进行了现场监测，慈溪市春维轴承有限公司收集了相关技术资料，在此基础上编制了本项目竣工环境保护验收监测报告。

2、验收监测依据

2.1 主要法律法规

- (1) 《中华人民共和国环境保护法》（2015.1.1）；
- (2) 《中华人民共和国水污染防治法》（2017.6.27）；
- (3) 《中华人民共和国大气污染防治法》（2015.1.1）；
- (4) 《中华人民共和国环境噪声污染防治法》（2018.12.29）；
- (5) 《中华人民共和国固体废物污染环境防治法》（2015.4.24）；
- (6) 《建设项目环境保护管理条例》（国务院令第 682 号，2017.7.16）；
- (7) 《建设项目竣工环境保护验收暂行办法》（国环规环评【2017】4 号）；
- (8) 《建设项目竣工环境保护验收技术指南 污染影响类》（生态环境部，2018 年第 9 号）

2.2 相关文件和技术资料

- (1) 重庆大润环境科学研究院有限公司《慈溪市春维轴承有限公司年产 1 亿只轴承内圈生产线技改项目环境影响报告表》（2019 年 8 月）；
- (2) 宁波市生态环境局慈溪分局批复《慈溪市春维轴承有限公司年产 1 亿只轴承内圈生产线技改项目环境影响报告表》建设项目环评批复（慈环建（报）2019-585 号 2019 年 9 月 5 日）；
- (3) 《慈溪市春维轴承有限公司年产 1 亿只轴承内圈生产线技改项目检验检测报告》（YK1910281201E），浙江亚凯检测科技有限公司，2019 年 11 月。

3、建设项目工程概况

3.1 地理位置及平面布置

3.1.1 地理位置

本项目地处慈溪市胜山镇胜山大道西路 285 号；东侧为扬丁北路，南侧为慈溪市慈发五金厂，西侧为慈溪市创新轴承有限公司，北侧为胜山大道西路。

中心经度：E 121° 18'34.3" ；中心纬度：N30° 15'15.4" 。

项目地理位置见图 3-1，厂区平面布置图详见图 3-2。



图 3-1 项目地理位置图



图 3-2 厂区一层平面布置图

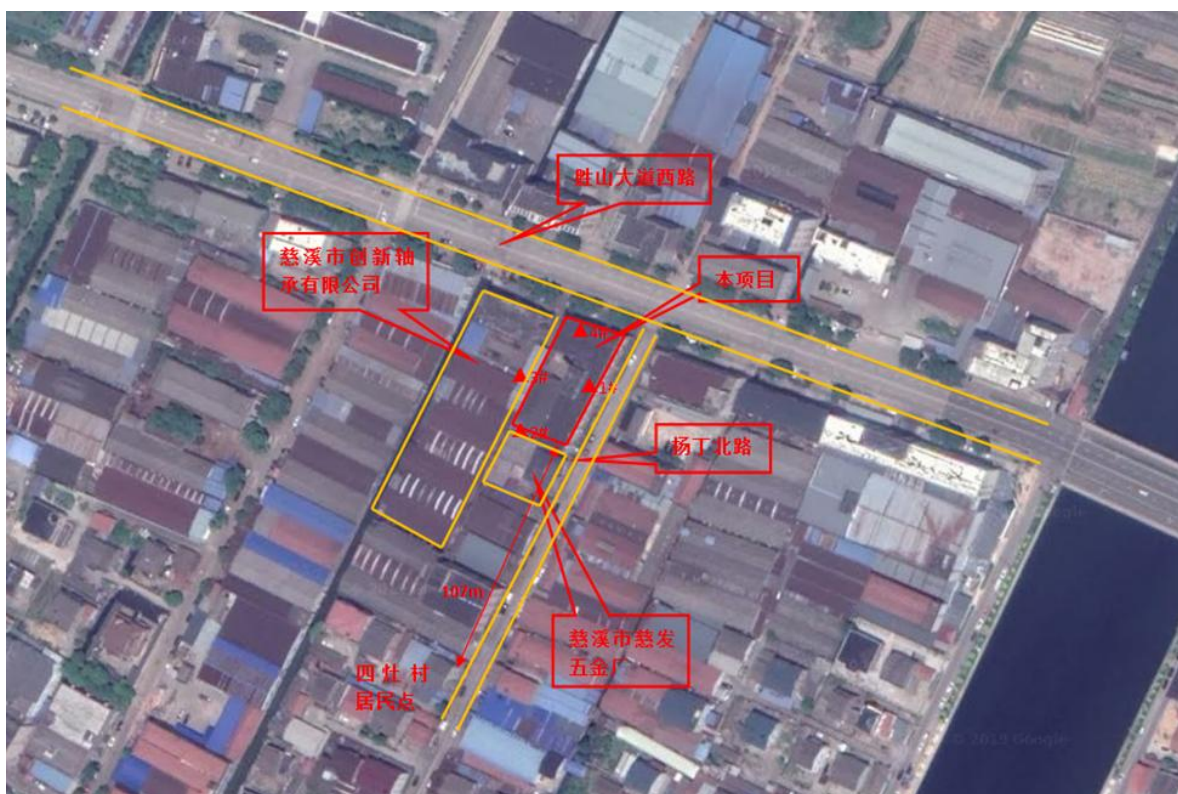

图 3-2 厂区二层平面布置图

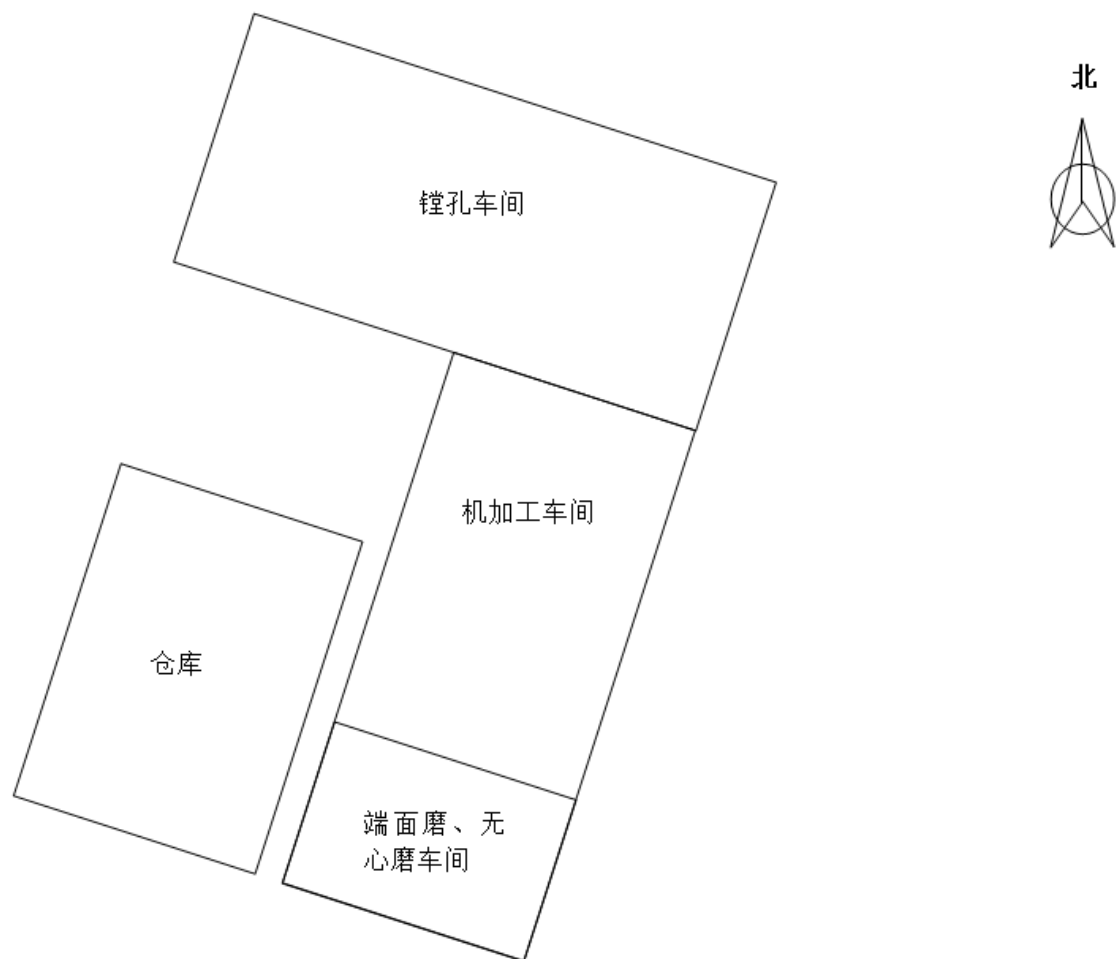

图 3-2 厂区三层平面布置图

3.2 建设内容

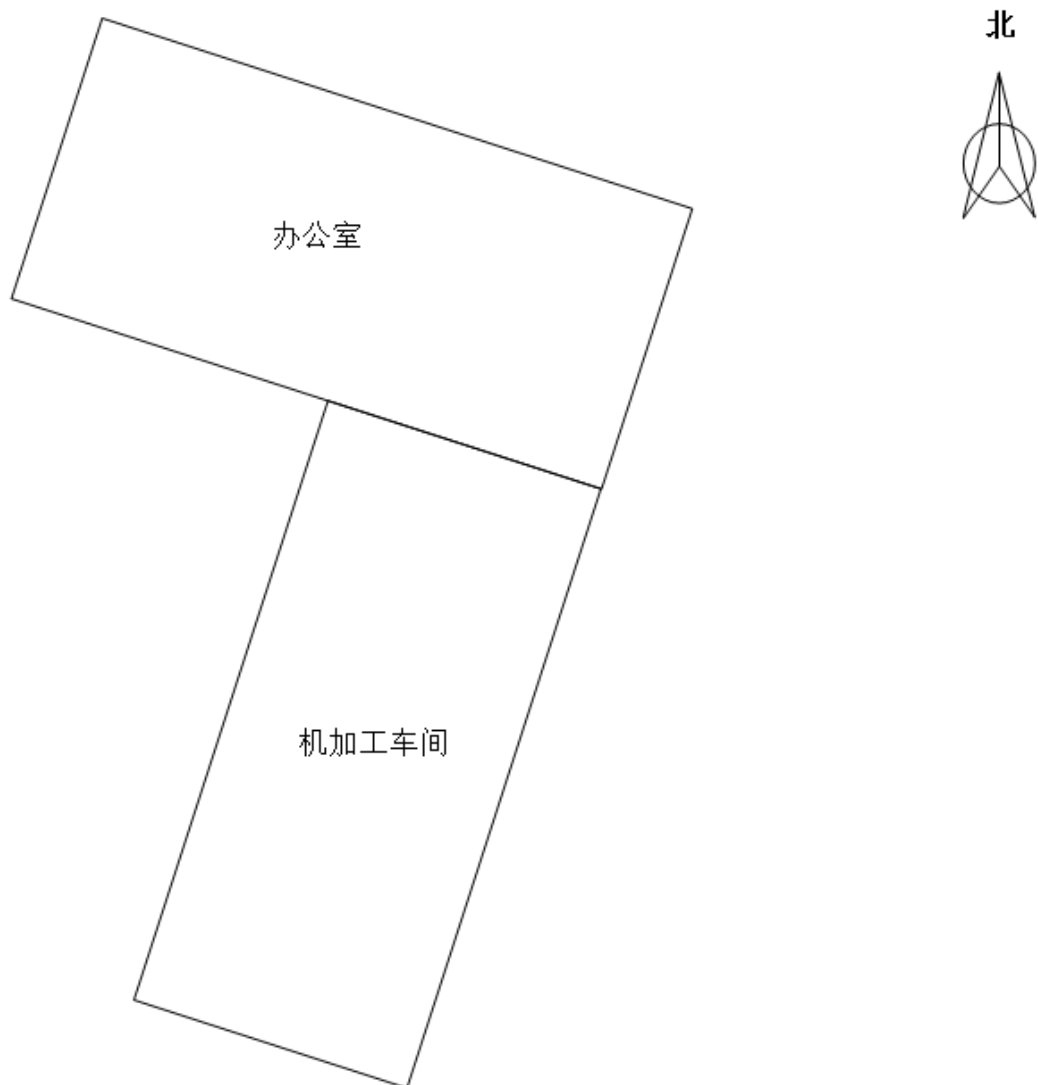
本项目地处慈溪市胜山镇胜山大道西路285号。

总投资300万元，其中环保投资6万元，占总投资的2%。项目占地面积1399m²。本项目劳动员工50人，单班制生产，年作业天数300天，厂区内无食堂和住宿。

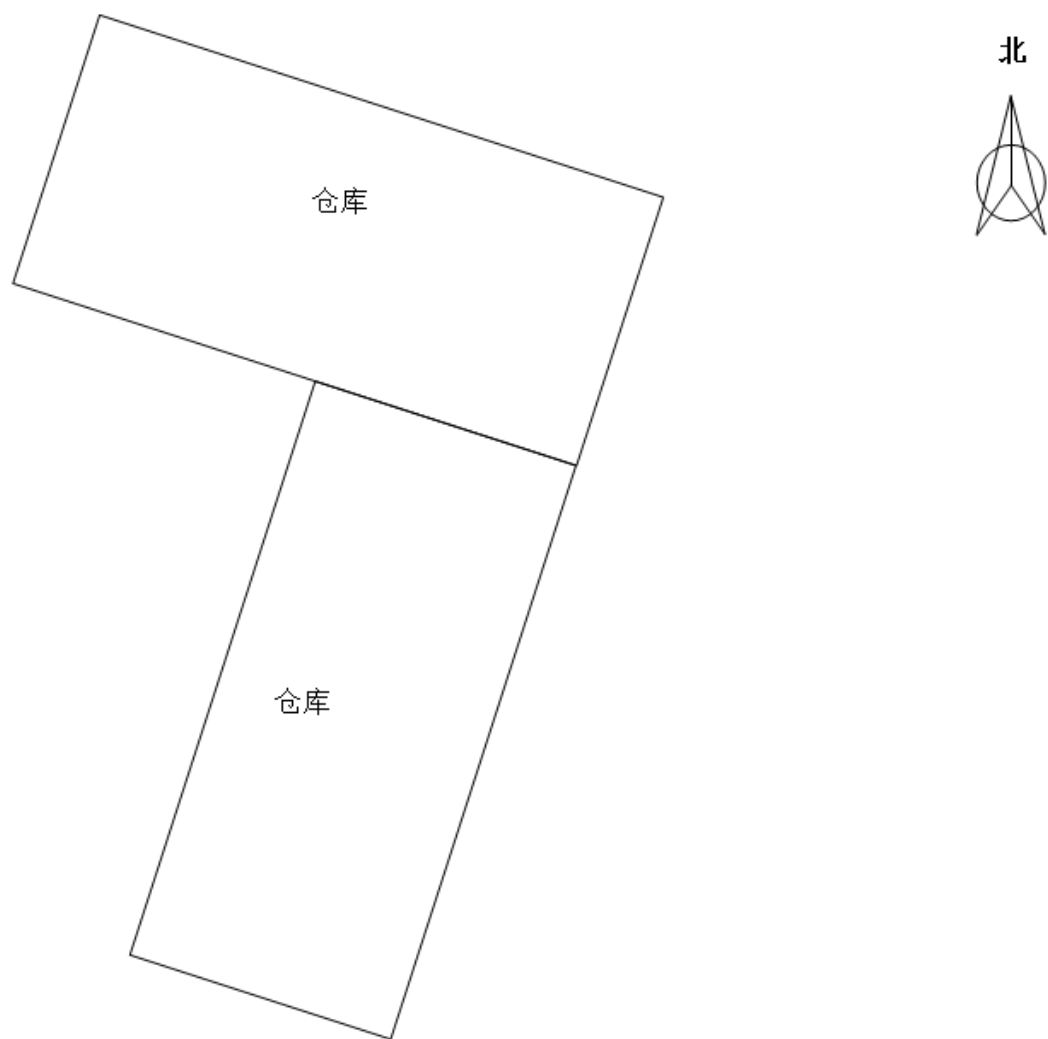
项目环评及批复阶段建设内容与实际建设内容一览表如下：

表 3-1 项目环评及批复阶段建设内容与实际建设内容一览表

环评及批复阶段建设内容		实际建设内容	
建设项目名称	年产1亿只轴承内圈生产线技改项目	建设项目名称	年产1亿只轴承内圈生产线技改项目
建设单位名称	慈溪市春维轴承有限公司	建设单位名称	慈溪市春维轴承有限公司
主要产品名称	轴承内圈	主要产品名称	轴承内圈
设计生产能力	年产1亿只轴承内圈	实际生产能力	年产1亿只轴承内圈
总投资概算	300万元	实际总投资	300万元
环保投资概算	6万元	实际环保投资	6万元

3.3 主要生产设备

企业主要生产设备详见表3-2。

表 3-2 本项目生产设备一览表

序号	设备名称	单位	环评设备数量	实际设备数量
1	双端面磨床	台	4	4
2	无心磨	台	3	3
3	倒角机	台	28	28
4	镗孔机	台	33	33
5	车沟机	台	30	30
6	车台阶机	台	29	29

3.4 主要原辅材料

本项目主要原辅材料消耗详见表3-3。

表 3-3 本项目主要原料材料情况

序号	物料名称	单位	环评年用量	实际年用量
1	轴承内圈毛坯	t/a	1800	1800
2	切削油	t/a	0.5	0.5

3.5 公用辅助工程

1. 供电：本项目用电由当地供电局供给。

2. 给排水: 本项目用水由当地给水管网供给。本项目排水系统采用雨污分流制, 厂区雨水经过管道汇集后直接排入厂区内雨水管网。生活污水经预处理达到《污水综合排放标准》(GB8978-1996) 表 4 中三级标准后(氨氮、总磷另执行《工业企业废水氮、磷污染物间接排放限值》(DB33/887-2013) 中间接排放限值), 纳入污水管网; 生活污水送至慈溪市北部污水处理厂处理达到《城镇污水处理厂污染物排放标准》(GB 18918-2002) 一级 A 标准后排放。

3.6 生产工艺

项目主要生产轴承内圈, 生产工艺流程如下图 3-3 所示:



图 3-3 本项目生产工艺流程图

3.7 项目变动情况

本项目建设情况与环评相比: 项目生产设备、原辅料、工艺与环评批复一致, 未发生变动。

4、环境保护设施

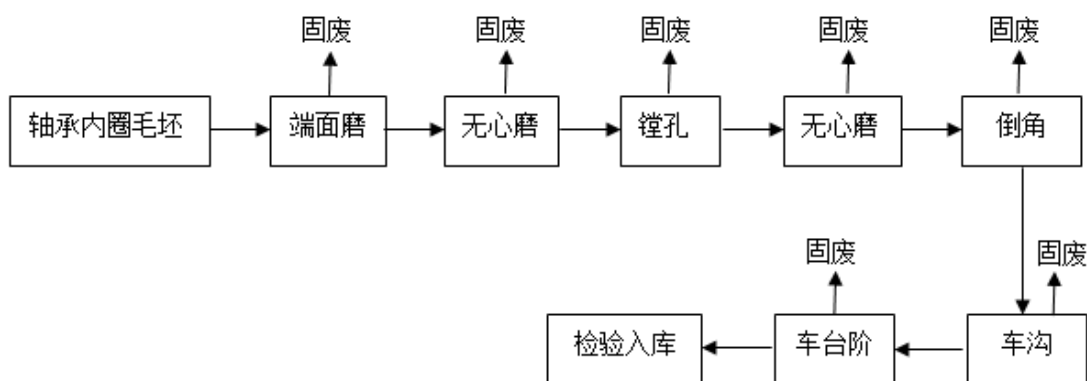
4.1 污染物治理/处置设施

4.1.1 废水

本项目生活污水经化粪池预处理达到《污水综合排放标准》（GB8978-1996）表4中三级标准后（氨氮、总磷另执行《工业企业废水氮、磷污染物间接排放限值》（DB33/887-2013）中间接排放限值），纳入污水管网；生活污水送至慈溪市北部污水处理厂处理达到《城镇污水处理厂污染物排放标准》（GB 18918-2002）一级A标准后排放。

企业废水处理工艺流程及检测点位详见图4-1。



图 4-1 废水处理工艺流程图

4.1.2 废气

1、本项目排放废气主要为油品挥发废气。

表4-1 废气产生情况汇总

污染源名称	污染物名称	排放规律	处理设施	
			环评要求	实际建设
油品挥发废气	非甲烷总烃	连续	加强车间通排风	加强车间通排风

4.1.3 噪声

1、本项目噪声来源主要为磨床、倒角机、镗孔机等生产设备运作时产生的噪声。

2、噪声治理措施

车间内合理布局，并进行实墙封闭，加强对设备的维护及保养，使设备处于正常运转状态；加强管理，减少碰撞产生的噪声等措施。

4.1.4 固（液）体废物

本项目固废主要有金属边角料、磨泥、废切削液、原料空桶和生活垃圾。

（1）固体废物种类、属性及处置情况

固体废物种类、属性及处置情况详见表4-2。

表 4-2 固废产生和处置情况

废物名称	种类	产生量 (t/a)		处理方式	
		环评	实际	环评要求	实际建设
金属边角料	一般固废	0.5	0.5	作综合利用	作综合利用
磨泥	危险固废	1	1	委托有资质的单位处置	暂存于危废仓库，定期委托宁波新泽环保科技有限公司收集转运
废切削液		0.2	0.2	委托有资质的单位处置	
原料空桶		0.01	0.01	由原生产厂家回收利用	
生活垃圾	一般固废	7.5	7.5	定期委托环卫部门及时清运、处置	定期委托环卫部门及时清运、处置

2) 固体废物管理制度

企业目前对所产生的固体废物均建立管理台账、存贮及转运制度，设置专门存放场所并做好标识，由专人管理。

3) 固体废物存放场所情况

本项目厂区设置生活垃圾存放点，由环卫部门定期清运。厂区内设置一般固废存放点，定期外售综合利用；金属边角料收集后作综合利用；磨泥、废切削液和原料空桶贮存于危险废物仓库中，磨泥和废切削液定期委托宁波新泽环保科技有限公司收集转运，原料空桶由原生产厂家回收利用。企业已按照《一般工业固体废物储存、处置场污染控制标准》（GB18599-2001）的要求设置一般固废贮存场所，已按照《危险废物储存污染控制标准》（GB18597-2001）的相关要求建立危废仓库，并张贴危险废物标识标牌。

4.2 环保设施投资及“三同时”落实情况

该项目总投资 300 万，环保投资 6 万元，约占工程总投资的 2%，工程环保投资实际情况见表 4-3。

表 4-3 工程环保设施投资实际情况

环保设施名称	实际投资 (万元)
废气治理	0
废水治理	0
噪声防治措施	3
固废治理	3
其他 (厂区绿化投资)	0
合计	6

该项目环保审批手续齐全。基本执行了国家环境保护“三同时”的有关规定，做

到了环保设施与项目同时设计，同时施工，同时投入运行。项目环保设施环评、实际建设情况如下：

表 4-4 项目环保设施环评、实际建设情况一览表

	环保设施环评建设内容	环保设施实际建设内容
废水治理设施	本项目生活污水经化粪池预处理后达到《污水综合排放标准》(GB8978-1996)表 4 中三级标准后纳管排放；最终生活污水经慈溪市北部污水处理厂处理达到《城镇污水处理厂污染物排放标准》(GB18918-2002)一级 A 标准后排放。	本项目生活污水经化粪池预处理后达到《污水综合排放标准》(GB8978-1996)三级标准后纳管排放；最终生活污水经慈溪市北部污水处理厂处理达到《城镇污水处理厂污染物排放标准》(GB18918-2002)一级 A 标准后排放。
废气治理设施	本项目废气主要为油品挥发废气；油品挥发废气通过加强车间通排风。	本项目油品挥发废气通过加强车间通排风。
噪声防治设施	设备应经常维护，尽量减少因设备受损产生的噪声；给噪声较大的设备安装基础减振垫等。	通过加强管理，文明工作，本项目营运期厂界噪声执行 GB12348-2008《工业企业厂界环境噪声排放标准》2 类标准，其中北侧厂界执行 4 类标准，对周边环境的影响较小。
固废防治措施	生活垃圾委托环卫部门及时清运、处置。金属边角料收集后作综合利用。原料空桶收集后由原生产厂家回收利用。磨泥、废切削液等属危险废物，按《危险废物贮存污染控制标准》(GB18597-2001)及其修改单要求设置危废贮存场所，定期委托有资质的危险废物处置单位作安全处置，并执行危险废物转移联单制度。	生活垃圾委托环卫部门定期清运处理；金属边角料收集后外售作综合利用；原料空桶收集后由原生产厂家回收利用；磨泥、废切削液收集后定期委托宁波新泽环保科技有限公司收集转运。

5、建设项目环评报告表的主要结论与建议及审批部门审批意见

5.1 建设项目环评报告表的主要结论与建议

5.1.1 环境影响报告总结论

慈溪市春维轴承有限公司年产 1 亿只轴承内圈生产线技改项目符合慈溪市环境功能区划的要求。各污染物均可实现达标排放，满足总量控制要求。本项目采取环保防治措施后，所排污染物控制在允许排放范围之内，对环境的影响在可接受范围之内。由此可见，本项目的实施从环保角度来看是可行的。

5.1.2 环境影响分析结论

(1) 大气环境影响分析结论

本项目产生的废气主要为油品挥发废气。

轴承内圈在磨床等机械加工过程添加的切削液，通过机械摩擦会少量挥发，其主要污染因子为非甲烷总烃。通过加强各生产车间的通排风，非甲烷总烃排放浓度和排放速率能达到 GB16297-1996《大气污染物综合排放标准》中的二级标准，对周边大气环境影响较小。

(2) 水环境影响分析结论

本项目废水主要为生活污水，产生量约为 2.25t/d (675t/a)。排水系统采用雨污分流制，厂内雨水汇集后直接排入厂区内雨水管网。本项目废水经预处理达到 GB8978-1996《污水综合排放标准》三级标准后，接入污水管网，最终经慈溪市北部污水处理厂处理达 GB18918-2002《城镇污水处理厂污染物排放标准》一级 A 标准后排放。

(3) 声环境影响分析结论

本项目噪声主要为端面磨床、无心磨、倒角机、镗孔机等生产设备噪声，经类比调查，其噪声源强在 75~90dB 之间。本项目最近敏感点为南侧 107 米处的四灶村居民住宅，通过落实本环评提出的噪声防治措施后，本项目生产过程产生的噪声对其影响较小。

(4) 固废环境影响分析结论

金属边角料收集后作综合利用；原料空桶收集后由原生产厂家回收利用；磨泥和废切削液收集后委托有危废处理资质的单位处置，并执行联单转移制度；生活垃

圾集中收集后委托环卫部门及时清运、处置。通过以上措施，本项目产生的固体废物对周边环境影响较小。

5.2 项目环保设施实际建设情况

5.2.1 废水

落实情况：本项目生活污水经化粪池预处理达到《污水综合排放标准》（GB8978-1996）三级标准后排入市政污水管网，最终经慈溪市北部污水处理厂处理达到《城镇污水处理厂污染物排放标准》（GB18918-2002）一级A标准后排放。

验收监测期间，生活污水排口废水的主要污染指标 pH 值、化学需氧量最大日均值浓度（范围）均达到《污水综合排放标准》（GB8978-1996）表4中三级标准，氨氮最大日均值浓度符合《工业企业废水氨、磷污染物间接排放限值》（DB33/887-2013）中间接排放限值要求。

5.2.2 废气

落实情况：本项目油品挥发废气通过加强车间通排风。

验收监测期间，厂界无组织废气中非甲烷总烃浓度均符合《大气污染物综合排放标准》（GB16297-1996）二级标准。

5.2.3 噪声

落实情况：选购低噪声设备，合理布局；加强设备维护与保养等措施。

验收监测期间，本项目四周厂界噪声监测结果均达到《工业企业厂界环境噪声排放标准》（GB12348-2008）表1中2类标准，其中北侧厂界执行4类标准。

5.2.4 固体废弃物

落实情况：本项目生活垃圾委托环卫部门定期清运处理；金属边角料收集后作综合利用；原料空桶收集后由原生产厂家回收利用；磨泥和废切削液收集后定期委托宁波新泽环保科技有限公司收集转运。

5.2.5 总量控制

本项目环评批复中无总量控制要求。

5.3 环评批复的要求及落实情况

宁波市生态环境局审批意见（慈环建（报）2019-585号）及实际建设情况见表

5-1。

表 5-1 环评批复要求及实际建设情况

环评批复意见	实际落实情况
1、根据环境影响报告表结论，同意慈溪市春维轴承有限公司在慈溪市胜山镇胜山大道西路 285 号利用已建厂房实施年产 1 亿只轴承内圈生产线技改项目。项目在实施同时，必须加强环保基础设施建设，落实以下各项污染防治措施。	本项目实际的建设情况与环评及批复一致，建设项目的性质、地点、规模均未发生变化。
2、排水实行雨污分流。生活污水经收集、预处理达到《污水综合排放标准》（GB8978-1996）三级标准后排入该区域污水管网，委托慈溪市北部污水处理厂处理，其中氨氮、总磷执行《工业企业废水氨、磷污染物间接排放限值》（DB33/887-2013）要求。	本项目生活污水经化粪池预处理后排入市政污水管网，最终经慈溪市北部污水处理厂处理达到《城镇污水处理厂污染物排放标准》（GB18918-2002）一级 A 标准后排放；验收监测期间，生活污水监测因子指标 pH 值、化学需氧量最大日均值浓度（范围）均符合《污水综合排放标准》（GB 8978-1996）三级标准，氨氮浓度符合《工业企业废水氨、磷污染物间接排放限值》（DB33/887-2013）要求。
3、加强生产废气收集效率。油品挥发废气经有效处理后排放，废气排放执行《大气污染物综合排放标准》（GB16297-1996）二级标准。	本项目油品挥发废气通过加强车间通排风。验收监测期间，厂界无组织废气中非甲烷总烃浓度均符合《大气污染物综合排放标准》（GB16297-1996）二级标准。
4、厂区合理布局，采用低噪声设备，严格按环评意见采取切实有效的隔音、降噪措施，确保厂界噪声达到《工业企业厂界环境噪声排放标准》（GB12348-2008）2 类标准，其中北侧厂界执行 4 类标准。	厂区合理布局、选用低噪声设备等措施；验收监测期间，四周厂界环境噪声达到《工业企业厂界环境噪声排放标准》（GB12348-2008）2 类标准，其中北侧厂界执行 4 类标准。
5、各类固废分类收集。生活垃圾委托环卫部门及时清运、处置。金属边角料收集后作综合利用。原料空桶收集后由原生产厂家回收利用。磨泥、废切削液等属危险废物，按《危险废物贮存污染控制标准》（GB18597-2001）及其修改单要求设置危废贮存场所，定期委托有资质的危险废物处置单位作安全处置，并执行危险废物转移联单制度。	生活垃圾委托环卫部门及时清运、处置；金属边角料收集后作综合利用；原料空桶收集后由原生产厂家回收利用；磨泥和废切削液收集后委托宁波新泽环保科技有限公司收集转运。
6、本项目应严格执行环保“三同时”制度，按规定程序完成环境保护验收，经验收合格后，方可正式投入生产。	已落实

6、验收执行标准

6.1 废水控制标准

项目生活污水经化粪池预处理后达到《污水综合排放标准》（GB8978-1996）三级标准后纳入污水管网，最终经慈溪市北部污水处理厂处理达到《城镇污水处理厂污染物排放标准》（GB18918-2002）一级A标准后排放。废水排放执行标准见表6-1。

表 6-1 《污水综合排放标准》（GB8978-1996） 单位：mg/L，pH 值无量纲

污染物名称	三级标准
pH 值	6~9
COD _{Cr}	500
氨氮*	35

注：氨氮*排放限值参照《工业企业废水氮、磷污染物间接排放限值》（DB33/887-2013）中间接排放限值。

6.2 废气控制标准

本项目无组织废气中非甲烷总烃排放执行《大气污染物综合排放标准》（GB16297-1996）二级标准。

表 6-2 《大气污染物综合排放标准》（GB16297-1996）

污染物	最高允许排放浓度 (mg/m ³)	最高允许排放量速率 (kg/h)		厂界标准限值 (mg/m ³)
		排气筒高度 (m)	二级	
非甲烷总烃	120	15	10	4.0

6.3 噪声控制标准

本项目厂界噪声控制标准执行《工业企业厂界环境噪声排放标准》（GB12348-2008）中相应的2类标准，其中北侧厂界执行4类标准，具体标准限值见表6-4。

表 6-4 《工业企业厂界环境噪声排放标准》（GB12348-2008） [dB (A)]

类别	昼间
3类	60
4类	70

6.4 固体废弃物参照标准

固体废弃物属性判定依据《国家危险废物名录》，贮存及处理管理检查参照《一般工业固体废物贮存、处置场污染控制标准》（GB18599-2001）及其修改单和《危险废物贮存污染控制标准》及其修改单。

7、验收监测内容

7.1 验收监测期间工况监督

在验收监测期间，记录生产负荷，以保证监测数据的有效性和准确性。

7.2 废水验收监测内容

废水监测内容及频次见表 7-1。

表 7-1 废水监测内容及频次

监测对象	监测点位	监测点位编号	监测项目	监测频次
生活污水	生活污水采样口	★W	pH值、COD _{Cr} 、氨氮	4次/天，共2天

7.3 废气监测内容

废气监测内容及频次见表 7-2。

表 7-2 废气监测内容及频次

监测对象	监测点位	监测点位编号	监测项目	监测频次
无组织废气	厂界四周	○G1-○G4	非甲烷总烃	3次/天，共2天

7.4 噪声监测内容

噪声监测内容及频次见表 7-3。

表 7-3 噪声监测内容及频次

监测对象	监测点位	监测点位编号	监测项目	监测频次
噪声	厂界四周	▲Z1-▲Z4	噪声	1次/天，共2天

监测点位见图 7-1。



图 7-1 监测点位图

7.5 固废调查内容

调查该项目产生的固体废弃物的种类、属性、年产生量和处理方式。

表 7-4 固废产生和处置情况

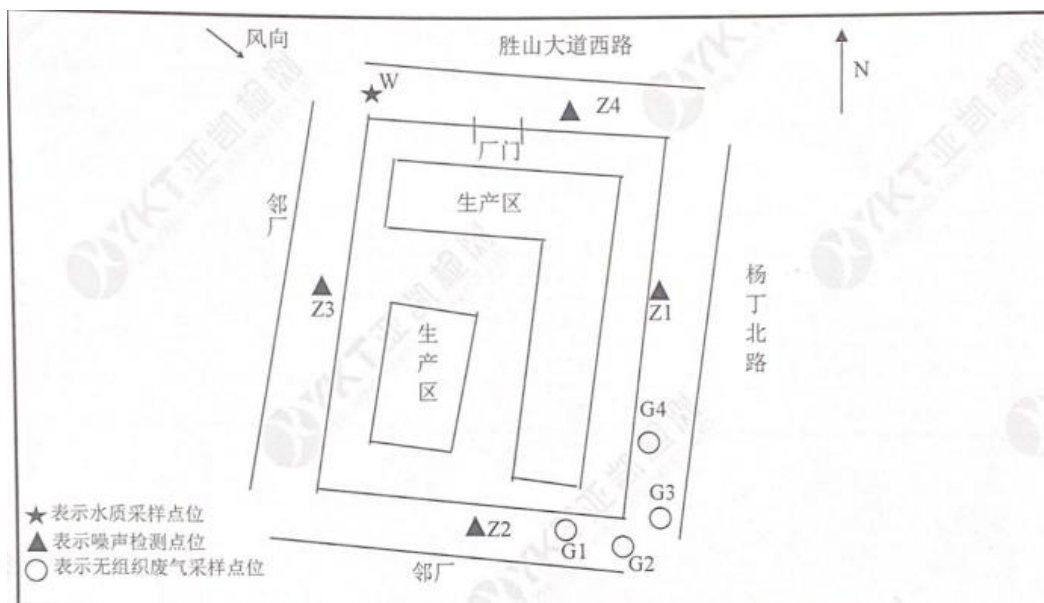
废物名称	种类	实际产生量 (t/a)	处理方式
金属边角料	一般固废	0.5	作综合利用
磨泥	危险固废	1	暂存于危废仓库，定期委托宁波新泽环保科技有限公司收集转运
废切削液		0.2	
原料空桶		0.01	由原生产厂家回收利用
生活垃圾	一般固废	7.5	定期委托环卫部门及时清运、处置

8、验收监测数据的质量控制和质量保证

8.1 监测分析方法和监测仪器

监测分析方法见表 8-1。

表 8-1 分析监测方法和监测仪器一览表

序号	监测项目	分析采样及方法	备注
1	非甲烷总烃	环境空气 总烃、甲烷和非甲烷总烃的测定 直接进样-气相色谱法 HJ 604-2017	废气
2	pH 值	水质 pH 值的测定 便携式 pH 计法 (B) 《水和废水监测分析方法》 (第四版增补版) 国家环保总局 (2002 年)	废水
3	化学需氧量	水质 化学需氧量的测定 重铬酸盐法 HJ 828-2017	
4	氨氮	水质 氨氮的测定 纳氏试剂分光光度法 HJ535-2009	
5	噪声	GB 12348-2008 工业企业厂界环境噪声排放标准	噪声

8.2 水质监测分析过程中的质量保证和质量控制

水样的采集、运输、保存、实验室分析和数据计算的全过程均按《环境水质监测质量保证手册》(第四版)的要求进行。采样过程中采集一定比例的平行样;实验室分析过程使用标准物质、采用空白试验、平行样测定、加标回收率测定等。

8.3 气体监测分析过程中的质量保证和质量控制

- (1) 尽量避免被测排放物中共存污染物对分析的交叉干扰。
- (2) 被测排放物的浓度在仪器量程的有效范围(即 30%~70%之间)。
- (3) 采样器在进入现场前对采样器流量计、流速计等进行校核。

8.4 噪声监测分析过程中的质量保证和质量控制

声级计在测试前后用标准声源进行校准,测量前后仪器的灵敏度相差不大于 0.5dB,若大于 0.5dB 测试数据无效。

9、验收监测结果

9.1 验收监测期间工况监督

验收监测期间，该项目满足环境保护设施竣工验收监测工况要求。详见表 9-1。
监测期间工况具体数据见附件。

表 9-1 建设项目竣工验收监测期间产量核实

监测日期	产品名称	设计生产量	实际生产量	生产负荷
10月31日	轴承内圈	1亿只/年	31万只/天	93%
11月01日	轴承内圈	1亿只/年	32万只/天	96%

注：年工作 300 天

9.2 废水监测

废水监测结果见表 9-2。

表 9-2 生活污水监测结果数据统计表 单位：mg/L, pH 值无量纲

监测 点位	监测 日期	监测 次数	监测结果		
			pH 值	化学需氧量	氨氮
生活污 水总排 放口	10月31日	1	7.80	55	0.337
		2	7.63	57	0.352
		3	7.71	51	0.345
		4	7.87	50	0.382
		日均值	7.63~7.87	53	0.354
	11月01日	1	7.93	59	0.560
		2	7.76	60	0.497
		3	7.64	58	0.511
		4	7.82	59	0.545
		日均值	7.64~7.93	59	0.528
最大日均值（范围）			7.63~7.93	59	0.528
标准限值			6~9	500	35
是否符合			符合	符合	符合

9.3 废气监测

废气监测结果见下表。

表 9-3 测试时气象参数

采样日期	频次	天气	风向	风速 (m/s)	气压 (kPa)	气温 (°C)	湿度 (%)
10月31日	1	晴	NW	1.8~2.3	102.21	18.3	70
	2	晴	NW	1.8~2.2	102.03	19.6	66
	3	晴	NW	1.7~2.1	101.78	21.7	61
11月01日	1	晴	NW	1.8~2.1	101.66	23.3	58
	2	晴	NW	1.8~2.2	101.93	20.7	63
	3	晴	NW	1.9~2.1	102.18	19.5	68

表 9-4 无组织废气监测结果

采样日期	采样位置/点位编号	频次	检测结果 (mg/m ³)
			非甲烷总烃
2019/10/31	G1 下风向	1	1.44
		2	1.44
		3	1.46
	G2 下风向	1	1.42
		2	1.38
		3	1.43
	G3 下风向	1	1.42
		2	1.40
		3	1.44
	G4 下风向	1	1.37
		2	1.32
		3	1.33
2019/11/01	G1 下风向	1	1.09
		2	1.14
		3	1.16
	G2 下风向	1	1.18
		2	1.19
		3	1.19
	G3 下风向	1	1.16
		2	1.14
		3	1.21
	G4 下风向	1	1.17
		2	1.22
		3	1.22
最大值	—	—	1.46
限值	—	—	4.0
是否符合	—	—	符合

9.4 噪声监测

噪声监测结果见表 9-5。

表 9-5 噪声监测结果

检测日期	检测位置/点位编号	昼间检测结果 (Leq [dB (A)])			
		测量时间	测量值	限值	是否符合
2019/10/31	Z1 厂界东侧外 1m	14:44~15:01	59.7	60	符合
	Z2 厂界南侧外 1m	14:44~15:01	59.1	60	符合
	Z3 厂界西侧外 1m	14:44~15:01	60.2	60	符合
	Z4 厂界北侧外 1m	14:44~15:01	59.2	70	符合
2019/11/01	Z1 厂界东侧外 1m	15:11~15:28	58.3	60	符合
	Z2 厂界南侧外 1m	15:11~15:28	60.4	60	符合
	Z3 厂界西侧外 1m	15:11~15:28	59.7	60	符合
	Z4 厂界北侧外 1m	15:11~15:28	60.7	70	符合

9.5 总量核算

本项目环评批复中无总量控制要求。

生活污水排放总量：本项目劳动定员约 50 人。平均生活用水量按 50L/人·d 计，生活污水量按用水量的 90% 计，则生活污水产生量为 675t/a。

9.6 环保设施去除效率监测结果

环评审批部门审批决定无处理设施处理效率相关要求。

10、验收监测结论

10.1 环境保护设施调试效果

10.1.1、废水监测结论

验收监测期间（10月31日~11月01日），本项目生活污水排口废水的主要污染指标 pH 值、化学需氧量、最大浓度日均值（范围）均达到《污水综合排放标准》（GB8978-1996）表4中三级标准，氨氮最大浓度日均值达到《工业企业废水氮、磷污染物间接排放限值》（DB33/887-2013）中间接排放限值要求。

10.1.2、废气监测结论

验收监测期间，厂界无组织废气中非甲烷总烃浓度均符合《大气污染物综合排放标准》（GB16297-1996）二级标准。

10.1.3、噪声监测结论

验收监测期间，本项目厂界噪声监测结果均达到《工业企业厂界环境噪声排放标准》（GB12348-2008）表1中2类标准，其中北侧厂界执行4类标准。

10.1.4、固废监测结论

本项目生活垃圾委托环卫部门定期清运；金属边角料收集后作综合利用；原料空桶收集后由原生产厂家回收利用；磨泥、废切削液贮存于危险废物仓库中，定期委托宁波新泽环保科技有限公司收集转运。

10.1.5、总量监测结论

本项目环评批复中无总量控制要求。

10.1.6、环保设施处理效率结论

环评审批部门审批决定无处理设施处理效率相关要求。

建设项目工程竣工环境保护“三同时”验收登记表

填表单位(盖章):

填表人(签字):

项目经办人(签字):

建设项目	项目名称	年产1亿只轴承内圈生产线技改项目				建设地点	慈溪市胜山镇胜山大道西路285号							
	行业类别	C3489 其他通用零部件制造				建设性质	<input type="checkbox"/> 新建 <input type="checkbox"/> 改扩建 <input checked="" type="checkbox"/> 技术改造 <input type="checkbox"/> 迁建							
	设计生产能力	年产1亿只轴承内圈		建设项目开工日期	2019年9月	实际生产能力	详见工况证明		投入试运行日期	2019年9月				
	投资总概算(万元)	300				环保投资总概算(万元)	6		所占比例(%)	2				
	环评审批部门	宁波市生态环境局慈溪分局				批准文号	慈环建(报)2019-585号		批准时间	2019年9月5日				
	初步设计审批部门					批准文号			批准时间					
	环保验收审批部门					批准文号			批准时间					
	环保设施设计单位	/		环保设施施工单位		/		环保设施监测单位	浙江亚凯检测科技有限公司					
	实际总投资(万元)	300				实际环保投资(万元)	6		所占比例(%)	2				
	废水治理(万元)	0	废气治理(万元)	0	噪声治理(万元)	3	固废治理(万元)	3	绿化及生态(万元)	0	其它(万元)	0		
新增废水处理设施能力	/				新增废气处理设施能力	/		年平均工作时	2400h/a					
建设单位	慈溪市春维轴承有限公司		邮政编码	/	联系电话	13906747263		环评单位	重庆大润环境科学研究院有限公司					
污染物排放达标与总量控制(工业建设项目详填)	污染物	原有排放量	本期工程实际排放浓度	本期工程允许排放浓度	本期工程产生量	本期工程自身削减量	本期工程实际排放量	本期工程核定排放总量	本期工程“以新	全厂实际排放总量	全厂核定排放总量	区域平衡替代削减量	排放增减量	
	废水	-	-	-	0.0675	-	0.0675	-	-	-	-	-	+0.0675	
	化学需氧量	-	59	500	-	-	-	-	-	-	-	-	-	
	氨氮	-	0.528	35	-	-	-	-	-	-	-	-	-	
	石油类	-	-	-	-	-	-	-	-	-	-	-	-	
	废气	-	-	-	-	-	-	-	-	-	-	-	-	
	二氧化硫	-	-	-	-	-	-	-	-	-	-	-	-	
	烟尘	-	-	-	-	-	-	-	-	-	-	-	-	
	工业粉尘	-	-	-	-	-	-	-	-	-	-	-	-	
	氮氧化物	-	-	-	-	-	-	-	-	-	-	-	-	
	工业固体废物	-	-	-	0.000921	-	0.000921	-	-	0.000921	-	-	-	+0.000921
	与项目有关的其它特征污染物	-	-	-	-	-	-	-	-	-	-	-	-	-

注: 1、排放增减量: (+)表示增加, (-)表示减少。2、(12)=(6)-(8)-(11), (9)=(4)-(5)-(8)-(11)+(1)。3、计量单位: 废水排放量——万吨/年; 废气排放量——万标立方米/年; 工业固体废物排放量——万吨/年; 水污染物排放浓度——毫克/升

“三同时”项目统计登记表

项目名称		年产 1 亿只轴承内圈生产线技改项目
建设规模		年产 1 亿只轴承内圈
新增工业产值		/
重点监管区（准）		/
流域		/
初步设计完成时间		/
试生产时间		/
试生产批文号		/
工程环境监理情况		没有开展工程环境监理
是否安装在线监测		未安装在线监测
新建项目实际污染物排放总量 (t/a)	废水量	675
	CODcr	/
	NH ₃ -N	/
	TP	/
	固废	9.21
	NO _x	/
	烟（粉）尘	/
	SO ₂	/
“以新代老” 削减量 (t/a)	CODcr	/
	NH ₃ -N	/
	TP	/
	固废	/
	NO _x	/
	烟（粉）尘	/
SO ₂	/	
总量控制落实情况		
备注		慈溪市北部污水处理厂

- (一) 流域是指建设项目位于全省八大主要流域的名称；
- (二) 重点监管区指建设项目是否位于省环保局确定的省级重点监管区（包括准重点监管区），如位于各地自行划定的市级、县（市、区）级重点监管区或严控区，请注明级别；
- (三) “实际建设内容与规模”指“三同时”验收部分的内容与规模；
- (四) 新增工业产值根据试生产期间的工业产值折算；
- (五) “新建项目污染物排放总量”和“以新代老”污染物削减量按“三同时”验收情况填写，若污水纳管，请在备注栏中填写纳入的污水处理厂。

慈环建(报)2019—585号

根据环境影响报告表结论,同意慈溪市春维轴承有限公司在慈溪市胜山镇胜山大道西路 285 号租用慈溪市申发轴承厂已建厂房实施年产 1 亿只轴承内圈生产线技改项目。项目在实施同时,必须加强环保基础设施建设,落实以下各项污染防治措施:

1、排水实行雨污分流。生活污水经收集、处理达到《污水综合排放标准》(GB8978-1996)三级标准后排入该区域污水管网,委托慈溪市北部污水处理厂处理,其中氨氮、总磷执行《工业企业废水氮、磷污染物间接排放限值》(DB33/887-2013)新建企业标准。

2、加强生产废气收集和处理效率。油品挥发废气经有效处理后排放,废气排放执行《大气污染物综合排放标准》(GB16297-1996)二级标准。

3、厂区合理布局,选用低噪声设备,生产车间实墙封闭,同时严格按照环评要求采取切实有效的隔音、降噪、减震等措施,以确保厂界噪声达到《工业企业厂界环境噪声排放标准》(GB12348-2008)2类标准,其中北侧厂界执行4类标准。

4、各种固废分类收集。生活垃圾委托环卫部门及时清运、处置。金属边角料收集后作综合利用。原料空桶收集后由原生产厂家回收利用。磨泥、废切削液等属危险废物,按《危险废物贮存污染控制标准》(GB18597-2001)及其修改单要求设置危废贮存场所,定期委托有资质的危险废物处置单位作安全处置,并执行危险废物转移联单制度。

5、加强对切削油等的运输、装卸、贮存、使用等过程的管理,采取切实有效的防范措施,避免环境风险事故的发生。

本项目应严格执行环保“三同时”制度,按规定程序完成环境保护设施竣工验收后,方可正式投入生产。

宁波市生态环境局

2019年9月5日

(8)

附件 2: 本项目地理位置

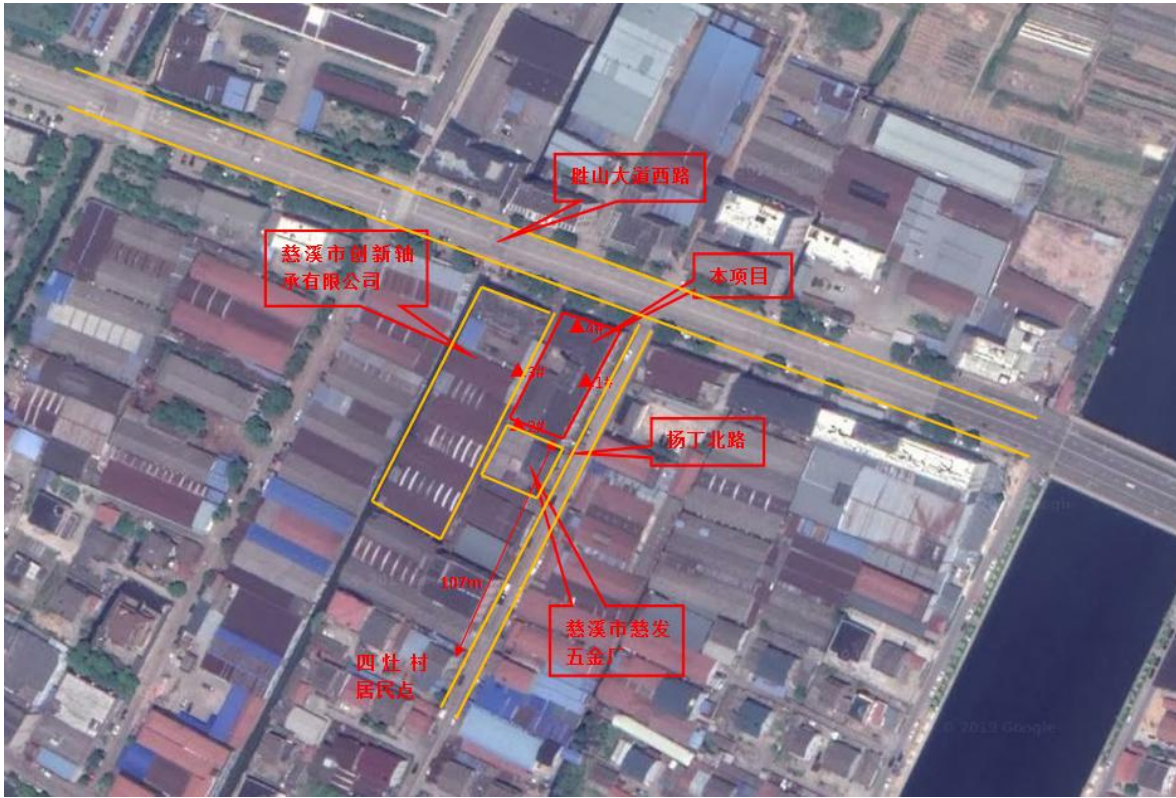

附件 3:原辅材料消耗统计

本项目原辅料统计

序号	物料名称	单位	环评年用量	实际年用量
1	轴承内圈毛坯	t/a	1800	1800
2	切削油	t/a	0.5	0.5

附件 4:企业生产设备清单

本项目设备统计

序号	设备名称	单位	环评设备数量	实际设备数量
1	双端面磨床	台	4	4
2	无心磨	台	3	3
3	倒角机	台	28	28
4	镗孔机	台	33	33
5	车沟机	台	30	30
6	车台阶机	台	29	29

附件 5:项目建设环境保护验收监测工况证明

验收监测期间工况证明

监测日期	产品名称	设计生产量	实际生产量	生产负荷
10月31日	轴承内圈	1亿只/年	31万只/天	93%
11月01日	轴承内圈	1亿只/年	32万只/天	96%

注：年工作 300 天

关于委托浙江亚凯检测科技有限公司进行 项目竣工环境保护验收监测的函

浙江亚凯检测科技有限公司:

本公司项目环境保护设施已经建成并投入运行,运行状况稳定、设备良好,具备了验收监测条件。现委托贵公司开展该项目的竣工环境保护验收监测工作。

慈溪市春维轴承有限公司

2019年9月5号

工业企业 危险废物收集贮运服务协议书

协议编号:200086

本协议于 2021 年 4 月 26 日由以下双方签署:

(1) 甲方:慈溪市春维轴承有限公司

地址:

电话:

邮箱:

联系人:

(2) 乙方:宁波新洋环保科技有限公司

地址:慈溪市滨海经济开发区所城东路 318 号

电话: 13506740182

邮箱:

联系人: 陈瑜

鉴于:

(1) 乙方为一家获政府有关部门批准的专业废物收集、贮存、转运资质公司(甬环发[2019]49 号),具备提供转运危险废物服务的能力。

(2) 甲方在生产经营中将有 磨泥、废切削液 产生,属危险废物。根据《中华人民共和国固体废物污染环境防治法》有关规定,甲方愿意委托乙方收集转运上述废物,双方就此委托服务达成如下一致意见,以供双方共同遵守:

协议条款:

1、根据《中华人民共和国固体废物污染环境防治法》及相关规定,甲方应负责依法向所在地县级以上地方人民政府环境保护行政主管部门进行相关危险废物转移的申请和危险废物的种类、产生量、流向、贮存、转运等有关资料的申报,经批准后方可进行废物转移。乙方应为甲方的上述工作提供技术支持及指导,协助甲方完成申报。

2、甲方须按照乙方要求提供废物的相关资料,并加盖公章,以确保所提供资料的真实性、合法性(包括但不限于:废物产生单位基本情况调查表、废物性状明细表、废物分析报告、废物中所含物质的 MSDS 等)。

3、甲方需明确向乙方指出废物中含有的危险性最大物质(如:闪点最低、最不稳定、反应性、毒性、腐蚀性最强等);废物具有多种危险特性时,按危险特性列明危险性最大物质;废物中含低闪点物质的,必须有准确的物质名称、含量。乙方有权前往甲方废物产生点采样,以便乙方对废物的性状、包装及运输条件进行评估,并且确认是否有能力转运。

4、甲方有责任对在生产过程中产生的废物进行安全收集并分类暂存于符合环保相关法规的工业废物包装容器内(自备包装容器需经乙方提前确认),或由乙方代为购买,且甲方需按环保要求建立专门符合危险废物储存的堆放点,乙方协助堆放点的选址、设计,同时乙方可提供符合相关环保要求的堆放托盘(甲方需支付押金),如甲方委托乙方建设,则建设费用另计。同时甲方有责任根据国家有关规定,在废物的包装容器表面明显处张贴符合国家标准 GB18597《危险废物贮存污染控制标准》的标签,标签上的废物名称同本协议第 14 条所约定的废物名称。甲方的包装物或标签若不符合本协

第 1 页 共 4 页

地址:慈溪市滨海经济开发区所城东路 318 号

议要求,或废物标签名称与包装内废物不一致时,乙方有权拒绝接收甲方废物或退回该批次废物,所产生的相应运费由甲方承担,甲方应在转移前对包装容器进行清洁。(例如:200L大口塑料桶,要求:密封无泄漏、易转运)。

5、甲方应保证每批次转运的废物性状和所提供的资料基本相符。其中:闪点、PH、热值、硫、氯与甲方向乙方提供的资料、样品的数据偏差不得超过15%,超过15%的按协议第7条约定执行。闪点在61℃以上的废物,上述数据偏差超过15%的,双方协商解决。

6、甲方在转运时以包装为单位向乙方提供分析报告和该批次废物的废物性状明细表。转运前乙方有权再次前往甲方现场采样。若检测结果与甲方提供的性状证明有较大差别时,乙方有权拒绝接收甲方废物;若该批次废物已运至乙方,乙方有权将该批次废物退回甲方,所产生的相应运费由甲方承担。

7、若甲方产生新的废物,或废物性状发生较大变化,甲方应及时通报乙方,并重新取样,重新确认废物名称、废物成分、包装容器、和转运费用等事项,经双方协商达成一致意见后,重新签订协议或签订补充协议。如果甲方未及时告知乙方:

1) 视为甲方违约,乙方有权终止协议,并且不承担违约责任;

2) 乙方有权拒绝接收,并由甲方承担相应运费;

3) 如因此导致该批次废物在收集、运输、储存、转运等全过程中产生不良影响或发生事故、或导致收集转运费用增加的,甲方应承担因此产生的全部责任和额外费用,乙方有权向甲方提出追加转运费和相应赔偿的要求

8、甲方不得在转运废物当中央带剧毒品、易爆类物质,由于甲方隐瞒或夹带导致发生事故的,甲方应承担全部责任并全额赔偿,乙方有权向甲方追加相应转运费。

9、废物的运输须按国家有关危险废物的运输规定执行,甲方须提前填写随车联单并盖章以扫描件的方式给乙方,作为提出运输申请的依据,乙方根据排车情况及自身收集能力安排运输服务,在运输过程中甲方应提供进出厂区的方便,甲方负责对废物按乙方要求装车,并提供叉车及人工等装卸。

10、由乙方运输,乙方委托第三方有资质单位运输,甲方提出废物运输申请,乙方在确认具备收货条件后的十五个工作日内,乙方根据运输车辆安排,及时为甲方提供运输,如遇管制、限行等交通管理情况,甲方负责办理运输车辆的相关通行证件,车辆到达管制区域边界时,甲方需将相关通行证件提供运输车辆驾驶员,并全程陪同,确保安全运输。若由于甲方原因,导致车辆无法进行清运,所产生的相应运费由甲方承担。

11、运输由乙方负责,乙方承诺废物自甲方场地运出起,其收集、转运过程均遵照国家有关规定执行,并承担由此带来的风险和法律责任,国家法律另有规定者除外。

12、乙方负责按国家有关规定和标准对甲方委托的废物进行安全转运,并按照国家有关规定承担违规处置的相应责任。

13、甲方指定_____为甲方的工作联系人,电话_____ ;乙方指定 陈瑜 为乙方的工作联系人,电话 13506740182 ;调度/投诉电话 63971195 ,负责双方的联络协调工作。如双方联系人员变动须及时通知对方。

14、费用及支付方式:

1) 乙方按年度收取一次性服务费(含税) 3500 元(大写:叁仟伍佰元整),包括协助危废申报、检测等费用,甲方需要运输危废时,需另支付运输费。

2) 甲方应在本协议签订后七个工作日内向乙方一次性支付全年服务费用。

3) 协议期内甲方需要运输危废时,需另外支付 1500 元/次(含税)的运输费及相应危废处置费,其中危废处置费以乙方实际过磅重量为准,双方如有异议,可协商解决。

4) 甲方须在收到乙方所开具的增值税发票后七个工作日内结清运输费及危废处置费,如果甲方未按双方协议约定如期支付该费用,每逾期1日,甲方应按日千分之三向乙方支付违约金,同时乙方有权暂停该协议,直至费用付清为止,期间所造成后果由甲方承担。

第 2 页 共 4 页

地址:慈溪市滨海经济开发区新城东路 318 号



4) 废物种类、代码、包装方式、转运处置费; 见协议附件(附: 产废企业收集贮存计划明细表及收费清单)。

5) 计量: 甲方如具备计量条件双方可当场计量, 否则以乙方的计量为准, 若发生争议, 双方协商解决。

15、开票及支付方式:

甲方: 户名:

税号:

地址:

电话:

开户行:

帐号:

乙方: 户名: 宁波新泽环保科技有限公司

帐号: 389673860665

开户行: 中国银行慈溪分行

16、乙方须协助甲方及时在宁波市环保局固废全过程综合监管平台进行企业信息注册、完成管理计划填报、仓库规范等工作, 完成后及时以传真或邮件形式通知乙方, 宁波市环保局固废全过程综合监管平台网址: [Http://60.190.57.219/index.jsp](http://60.190.57.219/index.jsp)

17、若因甲方未及时办理上述手续或未及时通知乙方, 导致相关审批、转移手续无法完成, 所产生的责任、费用全部由甲方承担。

18、在乙方满仓或设备检修期间, 乙方将适当延长或推迟甲方的危废收集时间。

19、甲方承诺: 因甲方未按约履行本协议导致该批次废物在收集、运输、储存、转运等全过程中产生不良影响或发生事故、或导致收集转运费用增加的, 甲方应承担因此产生的全部责任和额外费用。

20、本协议有效期自 2021 年 4 月 16 日至 2021 年 4 月 15 日止。

21、协议期内如因法令变更、许可证变更、主管机关要求、或其它不可抗力等原因, 导致乙方无法收集某类废物时, 乙方可停止该类废物的收集业务, 并且不承担由此带来的一切责任。

22、本协议一式肆份, 甲方贰份, 乙方贰份。

23、本协议经双方签字盖章后生效。

附件 1: 产废企业收集贮存计划明细表及收费清单

甲方:

代表:

年 月 日

电话:

乙方: 宁波新泽环保科技有限公司

代表:

年 月 日

电话:

地址: 慈溪市滨海经济开发区所城东路 318 号

第 3 页 共 4 页

附件 1

产废企业收集贮运计划明细表

产废单位	慈溪市春维轴承有限公司		协议编号	200086	协议有效期	年 月 日至 年 月 日止	转运处置单价 (不含增值税)	处置金额(元) (含 13% 增值税)
编号	废物名称	废物代码	产生量 (吨/年)	废物生产工艺	主要有害成分	包装方式		
1	磨泥	900-200-08	1	机加工	石油类	袋装	3500	
2	废切削液	900-007-09	0.2	机加工	石油类	桶装	3000	
3								
4								
5								
6								
7	合计							

备注：1、因最终处置单位处置价格变动，乙方有权适当调整收集转运费用，若遇费用调整，乙方应提前以短信、电话、邮件等方式告知甲方。
2、处置费计量方式：危废重量以甲方所有危废种类总和计量，500KG（含）以下，按 500KG 结算；500KG 至 1000KG（含），按 1000KG 结算；1000KG 至 2000KG（含），按 2000KG 结算；2000KG 至 3000KG（含），按 3000KG 结算；3000KG 以上按实结算，其中每一档不足上限补足部分按企业所有危废处置单价最高类计算。

收费清单

编号	收费内容	收费标准（含税）	小计
1	服务费	3500	3500
2	接收委托转运处置费		
3	包装容器费		
4	运输费		
5	合计	3500	3500

备注：1、运输费：1500 元/车次（含增值税），若乙方应甲方要求专程送包装容器给甲方，甲方需按本条款规定的运输费标准另行支付乙方运输费。

地址：慈溪市滨海经济开发区新城北路 318 号

第 4 页 共 4 页

附件 8：危废仓库







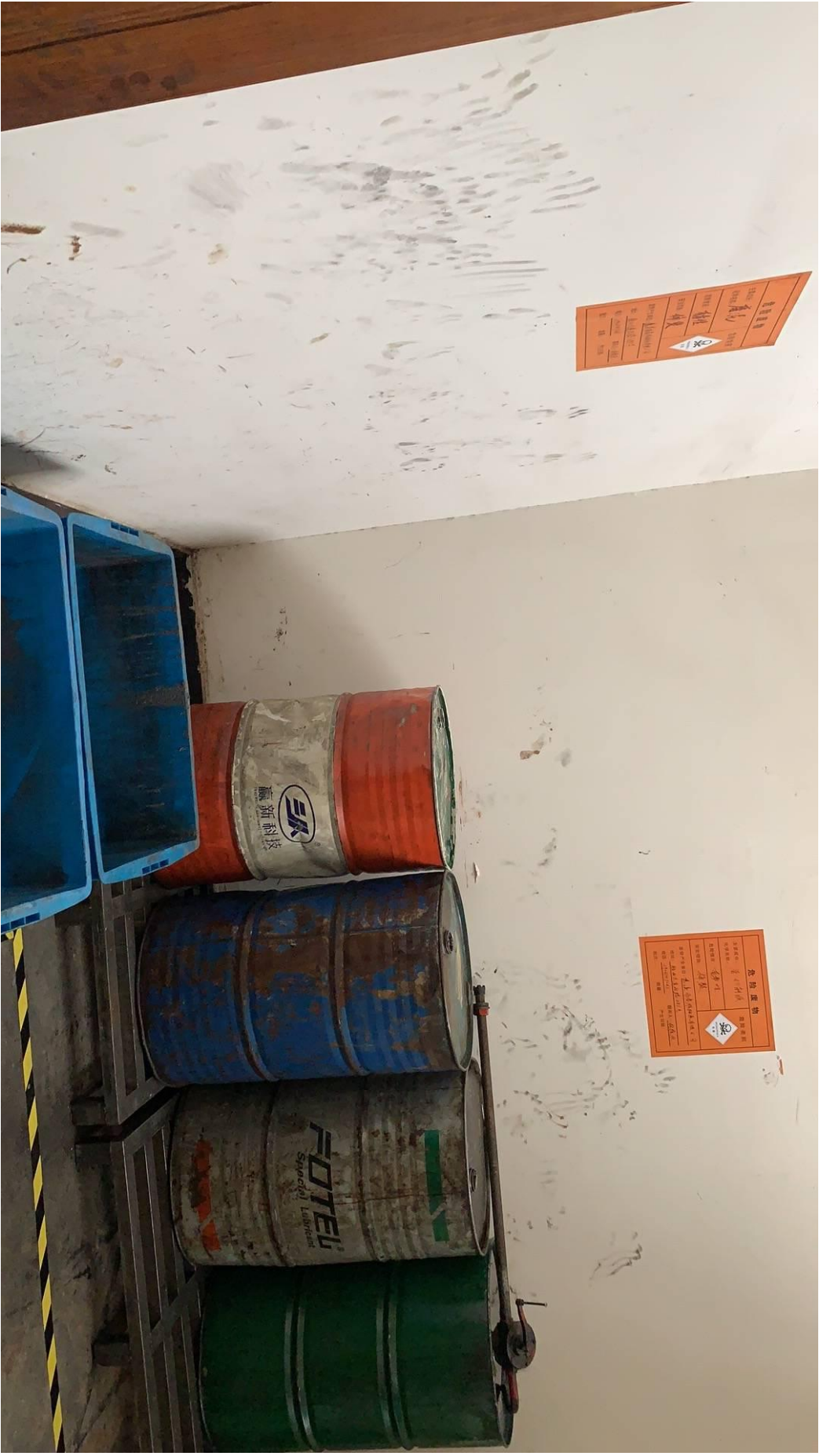

危險廢物

主要成分： 化學名稱： 危險標識： 安全標識：	磨泥 有機性 揮發	危險類別 
廢物產生單位：惠州清遠科泰有限公司		
地址：龍山大道西285號		
電話：13922272666 聯繫人：李國英		
批次：	數量：	產生日期：



 **YKAT 亚凯检测**
ZHEJIANG YAKAI TESTING CO.,LTD

171120341998

检 测 报 告

TEST REPORT

编号：YK1910281201E

委托单位： 慈溪市春维轴承有限公司

检测类别： 委托检测





浙江亚凯检测科技有限公司

 Zhejiang Yakai Testing
Complaint call: 0574-27902888

Complaint E-mail: info@zjakai.com

www.zjakai.com

声 明

一、本报告须经编制人、审核人及签发人签字，加盖本公司检测专用章和计量认证章后方可生效。

二、对委托单位自行采集的样品，仅对送检样品检测数据负责，不对样品来源负责。无法复现的样品，不受理申诉。

三、本公司对报告真实性、合法性、适用性、科学性负责。

四、用户对本报告提供的检测数据若有异议，可在收到本报告15日内，向本公司客服部提出申诉。申诉采用来访、来电、来信、电子邮件的方式均可，超过申诉期限，概不受理。

五、未经许可，不得复制本报告。任何对本报告未经授权之涂改、伪造、变更及不当使用均属违法，其责任人将承担相关法律及经济责任，我公司保留对上述违法行为追究法律责任的权利。

六、我公司对本报告的检测数据保守秘密。

地 址：中国 浙江省 宁波市 高新区 凌云路1177号 凌云产业园5号楼二楼
邮政编码：315040

电 话：0574-27902888

传 真：0574-27956688

客户投诉：13221908339



Zhejiang Yakai Testing
Complaint call:0574-27902888

Complaint E-mail: info@zjakai.com

www.zjakai.com

检测报告

编号: YK1910281201E

第 1 页 共 4 页

委托单位	名称	慈溪市春隆轴承有限公司		
	地址	慈溪市胜山镇胜山大道西路 285 号		
样品类别	水质、无组织废气、噪声			
样品来源	委托采样	采样日期	2019/10/31-2019/11/01	
检测目的	竣工验收监测	检测周期	2019/10/31-2019/11/02	
检测依据	详见附件 1			
检测仪器	详见附件 2			
检测结果	水质检测结果见表 (1) ; 无组织废气检测结果见表 (2) ; 厂界环境噪声检测结果见表 (3) 。			
编制: <u> </u> 审核: <u> </u> 签发: <u> </u>				
 检测专用章 签发日期 2019 年 11 月 18 日				

检测报告

编号: YK1910281201E

第 2 页 共 4 页

表 (1) 水质检测结果统计表

单位: mg/L 除注明外

采样点及 性状描述	检测日期	2019/10/31				2019/11/01				标准 限值
	检测频次	1	2	3	4	1	2	3	4	
W 生活污水 排口 (微量检测)	化学需氧量	55	57	51	50	59	60	58	59	500
	氨氮	0.337	0.352	0.345	0.382	0.560	0.497	0.511	0.545	35
	pH 值无量纲	7.80	7.63	7.71	7.87	7.93	7.76	7.64	7.82	6-9

注: 标准限值依据《污水综合排放标准》(GB 8978-1996) 表 4 三级标准, 其中氨氮执行《工业企业废水氨、磷污染物间接排放限值》(DB 33/887-2013)。

表 (2) 无组织废气检测结果统计表

 单位: mg/m³

采样点	检测项目	2019/10/31			2019/11/01			标准限值
		1	2	3	1	2	3	
G1 下风向	非甲烷总烃	1.44	1.44	1.46	1.09	1.14	1.16	4.0
G2 下风向		1.42	1.38	1.43	1.18	1.19	1.19	
G3 下风向		1.42	1.40	1.44	1.16	1.14	1.21	
G4 下风向		1.37	1.32	1.33	1.17	1.22	1.22	

注: 标准限值依据《大气污染物综合排放标准》(GB 16297-1996) 表 2 新污染源大气污染物无组织排放标准。

续表 (2) 气象参数

检测日期	频次	天气	风向	风速 (m/s)	气压 (kPa)	气温 (°C)	湿度 (%)
2019/10/31	1	晴	NW	1.8-2.3	102.21	18.3	70
	2	晴	NW	1.8-2.2	102.03	19.6	66
	3	晴	NW	1.7-2.1	101.78	21.7	61
2019/11/01	1	晴	NW	1.8-2.1	101.66	23.3	58
	2	晴	NW	1.8-2.2	101.93	20.7	63
	3	晴	NW	1.9-2.1	102.18	19.5	68

表 (3) 厂界环境噪声检测结果统计表

单位: dB(A)

检测点位置	2019/10/31	2019/11/01	标准限值
	14:44-15:01	15:11-15:28	
Z1 厂界东侧外 1 米	54.2	54.0	60
Z2 厂界南侧外 1 米	53.8	54.5	
Z3 厂界西侧外 1 米	56.4	55.5	
Z4 厂界北侧外 1 米	62.4	61.3	70

注: 标准限值依据《工业企业厂界环境噪声排放标准》(GB 12348-2008) 表 1 中 2 类声功能区标准, 其中 Z4 北侧执行 4 类声功能区标准。

此页面以下空白

表 (4) 现场参数及简图



表 (5) 监测期间工况调查表

监测日期	2019 年 10 月 31 日至 11 月 01 日
设计产量	年产 1 亿只轴承内圈生产线技改项目
生产工况	>75%

附表 1 检测依据一览表

检测类别	分析项目	检测依据
水质	pH 值	便携式 pH 计法《水和废水监测分析方法》(第四版增补版) 国家环境保护总局 (2002 年)
	化学需氧量	水质 化学需氧量的测定 重铬酸盐法 HJ 828-2017
	氨氮	水质 氨氮的测定 纳氏试剂分光光度法 HJ 535-2009
无组织废气	非甲烷总烃	环境空气 总烃、甲烷和非甲烷总烃的测定 直接进样-气相色谱法 HJ 604-2017
噪声	厂界环境噪声	工业企业厂界环境噪声排放标准 GB 12348-2008

此页面以下空白

附表 2 检测仪器一览表

仪器名称	仪器型号	仪器编号
酸式滴定管	50mL	YK-JC-049-A-03
紫外可见分光光度计	TU1900	YK-JC-005.1
气相色谱仪	Agilent7820A	YK-JC-008
便携式 pH 计	PHB-4	YK-SD-064.4
真空箱气袋采样器	ZR-3520 型	YK-SD-050.4
多功能声级计	AWA5688	YK-SD-007.1
声级校准仪	AWA6221B	YK-SD-011.2
声级校准仪	AWA6221B	YK-SD-011.1

报告结束



第二部分 验收意见

慈溪市春维轴承有限公司年产1亿只轴承内圈生产线技改项目竣工环境保护验收意见

2020年7月15日，慈溪市春维轴承有限公司根据慈溪市春维轴承有限公司年产1亿只轴承内圈生产线技改项目竣工环境保护验收监测报告并对照《建设项目竣工环境保护验收暂行办法》，严格按照国家有关法律法规、《建设项目竣工环境保护验收技术指南 污染影响类》、本项目环境影响报告表和审批部门审批决定等要求对本项目进行验收，提出验收意见如下：

一、工程建设基本情况

（一）建设地点、规模、主要建设内容

慈溪市春维轴承有限公司位于慈溪市胜山镇胜山大道西路285号，项目占地面积1399m²。主要建设内容及生产规模为：1亿只轴承内圈。

（二）建设过程及环保审批情况

慈溪市春维轴承有限公司于2019年8月委托重庆大润环境科学研究院有限公司编制了《慈溪市春维轴承有限公司年产1亿只轴承内圈生产线技改项目环境影响报告表》，并且于2019年9月5日取得环保局的批复。项目于2019年9月开工建设，于2019年9月竣工，2019年9月进行调试。

（三）投资情况

本次验收的《慈溪市春维轴承有限公司年产1亿只轴承内圈生产线技改项目》总投资300万元，其中环保投资6万元，占总投资的2%。

（四）验收范围

本次验收范围为“慈溪市春维轴承有限公司年产1亿只轴承内圈生产线技改项目”验收。

二、工程变动情况

本项目建设情况与环评相比：项目生产设备、原辅料、工艺与环评批复一致，未发生变动。

三、环境保护措施落实情况

（一）废气

本项目企业油品挥发废气通过加强车间通排风。

（二）废水

本项目生活污水经预处理达到《污水综合排放标准》（GB8978-1996）表4中三级标准后（氨氮、总磷另执行《工业企业废水氮、磷污染物间接排放限值》（DB33/887-2013）

中间接排放限值)，纳入污水管网；生活污水送至慈溪市北部污水处理厂处理达到《城镇污水处理厂污染物排放标准》（GB 18918-2002）一级 A 标准后排放。

（三）噪声

厂区合理布局，选用低噪声设备，生产车间实墙封闭，同时采取切实有效的隔音、降噪、减震等措施。

（四）固废

金属边角料收集后作综合利用；原料空桶收集后由原生产厂家回收利用；磨泥、废切削液收集后定期委托宁波新泽环保科技有限公司收集转运；生活垃圾经厂区内收集后委托环卫部门统一清运。

四、环境保护设施调试效果

验收期间，企业实际生产工况达到 75% 以上。

根据浙江亚凯检测科技有限公司出具的《慈溪市春维轴承有限公司年产 1 亿只轴承内圈生产线技改项目检验检测报告》（YK1910281201E），无组织废气中非甲烷总烃浓度均符合《大气污染物综合排放标准》（GB16297-1996）二级标准。

本项目生活污水排口废水的主要污染指标 pH 值、化学需氧量最大浓度日均值（范围）均达到《污水综合排放标准》（GB8978-1996）表 4 中三级标准，氨氮最大浓度日均值达到《工业企业废水氮、磷污染物间接排放限值》（DB33/887-2013）中间接排放限值要求。

本项目厂界噪声监测结果均达到《工业企业厂界环境噪声排放标准》（GB12348-2008）表 1 中 2 类标准，其中北侧厂界执行 4 类标准。

五、验收结论

经现场查验，《慈溪市春维轴承有限公司年产 1 亿只轴承内圈生产线技改项目》环评手续齐备，主体工程建设完备，项目建设内容与项目《环境影响报告表》及其批复基本一致，已落实了环保“三同时”、环境影响报告表及其批复的各项环保要求，竣工环保验收条件具备。验收资料完整齐全，污染物达标排放的验收监测结论明确。验收工作组认为该项目可以通过竣工环境保护验收。

六、工程投运后的环境管理要求

加强废气、废水管理，确保各项污染物长期稳定达标排放。

慈溪市春维轴承有限公司

2020 年 7 月 15 日

验收意见:

慈环验【2020】 号

慈溪市春维轴承有限公司在慈溪市胜山镇胜山大道西路 285 号实施的年产 1 亿只轴承内圈生产线技改项目目前已建成。根据《关于发布〈建设项目竣工环境保护验收暂行办法〉的公告》（国环规环评[2017]4 号），由我局依法对该项目固体废物污染防治设施进行验收。

该项目各类固废分类收集。生活垃圾在厂区内定点收集，然后委托环卫部门清运、处置；金属边角料收集后作综合利用；原料空桶收集后由原生产厂家回收利用；磨泥、废切削液已设置规范的贮存场所，并已委托宁波新泽环保科技有限公司收集贮运。

该项目固体废物污染防治设施基本符合环保审批要求，验收公示期间未接到反对意见，现同意该项目固体废物污染防治设施通过环保竣工验收。项目投入正式生产后必须严格按照环评审批要求，规范处置各类固体废物。

宁波市生态环境局
2020 年 7 月 15 日

第三部分 其他需要说明事项

1. 环境保护设施设计、施工和验收过程简况

1.1 设计简况

建设项目的环境保护设施纳入了初步设计，环境保护设施的设计符合环境保护设计规范的要求，编制了环境保护篇章，落实了防止污染和生态破坏的措施以及环境保护设施投资概算。

1.2 施工简况

环境保护设施纳入了施工合同，环境保护设施的建设进度和资金得到了保证，项目建设过程中组织实施了环境影响报告表及其审批部门审批决定中提出的环境保护对策措施。

1.3 验收过程简况

慈溪市春维轴承有限公司年产1亿只轴承内圈生产线技改项目于2019年9月开工建设，于2019年9月竣工，2019年9月进行调试。慈溪市春维轴承有限公司2019年9月委托浙江亚凯检测科技有限公司对项目提供噪声、废气、废水等项目的监测服务，出具真实的监测数据和监测报告，2020年5月，依据《建设项目竣工环境保护验收暂行办法》、《建设项目竣工环境保护验收技术指南 污染影响类》以及浙江亚凯检测科技有限公司出具“YK1910281201E”检验检测报告，慈溪市春维轴承有限公司编制完成了本项目竣工环境保护验收报告；2020年7月15日，慈溪市春维轴承有限公司年产1亿只轴承内圈生产线技改项目竣工环境保护验收工作组，验收工作组踏勘企业生产现场后，经认真讨论和审查，形成了如下验收意见：经现场查验，《慈溪市春维轴承有限公司年产1亿只轴承内圈生产线技改项目》环评手续齐备，主体工程和配套环保工程建设完备，已基本落实了环保“三同时”、环评报告表的各项环保措施。经检测，污染物均能达标排放。项目具备了竣工环保验收条件，验收工作组原则同意该项目通过竣工环境保护验收。

2 其他环境保护措施的落实情况

2.1 制度措施落实情况

(1) 环保组织机构及规章制度

本项目污染物为废气、生活污水、危险固废、生活垃圾、一般固废，企业已建立环保组织机构；企业已建立环保规章制度，完善环境管理台账记录。

(2) 环境风险防范措施

本项目环境影响报告表及其审批部门审批决定未要求制定环境风险应急预案，因此

本项目未制定环境风险应急预案。

(3) 环境监测计划

本建设项目环境影响报告表及其审批部门审批决定未要求制定环境监测计划，因此本项目无需制定环境监测计划。

2.2 配套措施落实情况

(1) 区域削减及淘汰落后产能

本项目不涉及区域内削减污染物总量措施和淘汰落后产能的措施，无需说明。

(2) 防护距离控制及居民搬迁

根据项目环境影响评价报告及批复，项目无卫生防护距离要求，不涉及居民搬迁。

3. 整改工作意见

根据验收意见，本建设项目竣工验收合格，各项环保设施已基本落实到位，无相应整改。

慈溪市春维轴承有限公司

2020年7月15日